朝鮮日報 朝刊
本紙朝夕刊十二面
編輯人兼發行人 方應謨
發行所 朝鮮日報社

社說

米自治法案의 衆院通過

矛盾된 米穀統制政策

一

第六九議會에 上程되엇다가 都市關係議員、米穀業者、朝鮮側等의 猛烈한 反對로 終乃 審議未了로 葬送된 米穀自治管理法案이 再次 今期議會에 上程되어 亦是 猛烈한 反對가 잇섯슴에도 不拘하고 去十八日 政民兩黨의 附帶決議附로 衆議院을 通過하야 即時 貴族院에 廻附되엇는데 貴族院의 空氣로보아 이 法案通過는 거의 確定的이라고 볼수잇다。米穀自治法案이 內外地를 通한 米穀統制의 强化를 意味한 案이나 其實은 朝鮮米移入의 徹底한 制限을 敎하려는데서 出發한것이니만큼 吾人의 利害關係에 미치는바 多大하다。吾人으로서 어찌 深甚한 關心을 禁할수 잇스랴?

二

이法案의 內容을 長長히 論述할 餘暇가 업거니와 첫재 過剩米를 統制한다는것이 最初의 要件이나 日本內地의 最近五年間의 平均生産高는 六千一百萬石餘에 不過한데 平均消費高는 七千一百七十餘萬石이므로 그不足額 一千餘萬石은 언제나 移輸入米의 供給에 依함임은 勿論이오 特히 朝鮮米의 移入은 累進的增加를 示하야 最近에는 年八百萬石以上에 達한다。그러므로 過剩米란 結局 朝鮮、臺灣米를 論함이오 特히 朝鮮米를 指稱하는 結果가된다。그래서 移入의 逐年增加는 供給過剩을 誘致하엿다는 口實下에 朝鮮米의 移入을 制限하려는데서 出發한것은 明白하거니와 이는 過剩米의 貯藏統制에 當하야 그數量配定을 日本內地米三五、朝鮮米四·三、臺灣米一·二의 比率로 한것으로서도 알수잇스며 特히 該法案이 法域이 다른 日本內地 朝鮮、臺灣을 通하야 一律的으로 施行한다는 前例업는 强力的인것으로보아 도한 明白하다。

三

이는 勿論 朝鮮의 米生産者의 不利를 招致하는것인데、一步를 讓하야 自治的統制가 米價를 維持함으로써 生産者의 利益이 된다고 認定하더라도 그生産者의 利益이란 結局 地主中의 一部 極少數의 大地主뿐이오、農民의 四分之三은 米의 消費者로서 도로혀 高米價에 苦痛하고잇는터이니 事實에 잇서서는 이命題도 矛盾된 命題일뿐더러 米穀法에 依한 買上으로 國家負擔이 累增하는것도 이法案의 實施로 輕減되리라고 하나 結局 이負擔은 國家로부터 地方의 各統制組合을 通하야 農民에게 課하는 結果가 될것이며、貯藏에 當하야 國家가 金利、倉庫料에 對한 助成金을 給與하고、貯藏米價格에 相當한 低利資金을 融通한다하더라도 米穀出廻期에 時急히 換金을 不得已하게되는 農民에게 무슨 實質的利益이 잇스랴? 況 米를 常食하게되는 朝鮮農民에게 自治管理의 惠澤이 무엇이랴!

四

그러므로 米穀政策의 根本精神은 生産者와 消費者의 利益을 잘 調和하고 調節함으로써 비로소 그完璧을 期할수잇는것인바 消費者는 勿論、生産者로서 도 農民大衆은 高米價가되면 될사록 그苦痛을 느끼게되는터인데 自治管理法은 生産者의 利益에 빙자하야 高米價를 維持하야 一部大地主를 利益되게하고 消費大衆의 犧牲을 不顧하는 矛盾된 米價政策이라고 하기보다는 資本家、地主를 擁護하기 爲한 不合理한 政策이라고 米穀統制政策의 根本精神을 判斷치 안흘수 업는것이다。

五

또한 朝鮮米의 生産高는 最近五年平均으로보아 一千七百萬石이니 日本內地의 一人當消費量 一石一斗를 假定하면 오히려 朝鮮內消費에도 不足하다。그러함에도 不拘하고 朝鮮의 米消費量이 逐年減少되어 昭和十年度에는 一人當三斗八升餘에 不過한것을 보면 朝鮮農民의 購買力이 如何히 貧弱한가를 可히 알려니와 移入制限보다는 朝鮮農民의 購買力增進에 目標를 두는 政策이 더 急務일것이며 따라서 實로는 米穀政策上 米穀需給計畫을 樹立함은 國家政策上 當然한것이나 移入을 制限하는 것은 決코 妥當치못하며 朝鮮人의 米消費量을 維持하고잇는 今에 一般朝鮮人의 米消費量을 더욱 減少하야 滯貨米를 더욱 增大케하는 作用을 하고잇는것이 아닌가。要言하면 政府의 米穀統制政策은 矛盾을 除去하려다가 도로 矛盾에 陷入한 政策이라고 안흘수 업스니、政府는 첫재 高米價維持政策에 依하야 消費大衆의 犧牲을 輕減하고 生産者와 消費者의 利益을 調節하는 根本大策을 樹立하는 것이 急務이다。

北中密輸問題로 抗日工作露骨化

英米를動하야日本에抗議코 北中侵略을宣傳攻擊

【上海二十日發同盟】最近 南京政府는 北中密輸問題에 關하야 英米를通하야 日本政府에 抗議를 提出케하고 義和團議定書正文에 依하야한 北中駐屯軍의增設을 日本의北中侵略이라고 宣傳하야 側面으로부터 宣傳을開始하는等 不可解한 對日態度를 露骨的으로 表明하고잇는데 다시 十九日에는 政府機關 通信中央社로하여곰 日本이 北中에서 密輸補助를 하고잇다는 宣傳을 하게하는等 그 反日的 行動은 漸次 猛然하므로 今日까지 沈默을 지키던 駐中日本官憲도 此等 中國政府가 日本을 誹謗하는 態度의 宣傳에 對하야 重大한 關心을 가지는同時에 近近 어떠한 意思表示를 行하기로되엇다

密輸問題에關한 喜多少將談話發表

【上海二十日發同盟】南京政府外交部가 塘沽協定全文을 發表하야 日本側官憲이 北中密輸에마치 中國側의取締를 妨害하고잇는것가튼 宣傳을行하고잇는이때에 압서塘沽協定때에 關東軍參謀로協定成立의 衝에 當한 駐中陸軍武官喜多少將은 二十日正午 日本軍이 密輸를 援助한다고하는 如한 惡質宣傳에 對하야 抗議하고잇는中인데 中國側의 態度는 不當하다고 前提하고 如左한 談話를 發表하엿다

密輸問題에 關聯하야 停戰協定도 引用하고잇는 中國側의 外交는 아모리해도 諒解키困難하다 停戰協定에 規定된 延慶 張家口를 連하는 線은 陸上에 限하는것이 아니오 南方의 領海內에서도 適用되는것으로 陸上의 陸兵과 同樣으로 武裝한中國船은 侵入할수업다 侵入問題는 事件이 起할때마다 折衝하야 一個例가 되어 旣定事實로서 中國側도 承認하엿다 따라서 새삼스러 何等 疑念이 起할 理由는업다 停戰協定이 嚴存되고잇는以上 이를 遵守하는 것은 當然한일이오 中國側이 스스로 反省치안코 이를 蹂躪하는 如한 行動을 繼續하는것은 果然如何한 利害잇스되 無一利의일이다

三巨頭會議로 西南政局俄然緊張

【廣東二十日發同盟】第四集團軍總司令李宗仁氏는 二十日正午着의 飛行機로 來粵하야 即時 東山의 自邸에 들어가는同時에 白崇禧氏를 招致하고 여러가지 密議를 遂하엿는데 繼續하야 二十一日은 陳濟棠氏를 加하야 三巨頭가 鼎座한後 重要協議를 行할터인데 目下 廣東은 西南要人 온파레드의 感을 呈하야 數日中에 對中央方針의 最後的態度를 決定하려고 實力잇는 文治派도 一括包含한 西南最高首腦部會議가 開催될것으로 보인다 一方 來二十五日부터 三日間에 亘하야 擧行될 故胡漢民氏葬祭式에 列席을 兼하야 寧粵合作工作을 爲하야 來粵하는 居正、孫科、葉楚傖氏等을 爲始하야 中央要人의 大擧南下의 報와 아울러 여러가지 臆測이 行하야 西南政局은 俄然 活況을 呈하게되엇다

西南要人日本에秋波

【廣東二十日發同盟】胡漢民氏가 死後 西南要人은 日本駐中官憲에게 자조 會見을 要請하고여러가지 諒解를 求하고잇는데右는 今後必然的으로 起할 中央의 壓迫을 對日接近策에 依하야 牽制하는同時에 對中央關係를 有利하게 導하려는 제스추어라고도 보이므로 時節이 時節이라 注目되고잇다

英巡洋艦改造通告 海軍側回答回避

但、同一한『保留』表示

【東京電話電通】倫敦條約의 補强規定을 關係各國에 通告한 英國政府는 다시甲級巡洋艦호-킨스級四隻을 乙級巡洋艦(三隻)과練習艦(一隻)에 改造하고싶다는旨를 通告하여왓는데 이것은 倫敦條約의 補强規定의에스카레-터-條項에 依치안코 友好的諒解事項으로서 이要求를 達成하려는 英國一流의 老獪한手段이다 이申請에 對하야 海軍當局은 아즉 意見의 公表를 避하고잇스나 大體如左한 意見을 抱懷하고 잇는것으로 觀測되다

即 巡洋艦의增强이라든가 現有艦艇의 廢棄를 避하고싶다는 意見이나 條約有效期限을 六個月後에 앞두고 今日何故로 如斯한 一方的 申請을 敢行하야 列國을 刺戟하는지 그 眞意를 疑心치안흘수업다 萬若條約을 緩和하야 各國國防上의 要求를 어느程度容認하려는것이라면 英國自身이 現有艦艇의 廢棄를 避하고싶다는 氣分을 日米에도 波及시킬것이다 따라서 海軍當局의 如斯한 意向은 自然海軍當局이 反映하야 近近英國의 申請에 對하야 諾否를 明示치안코 單純히 日本도同樣의 要求를 留保할旨의 回答을 發할것으로 觀測되다

海軍協定參加를 英米佛에서 要請

量的制限에不觸한協定이라 海軍當局은愼重考慮

【東京電話同盟】倫敦軍縮會議決裂後 英、米、佛三國間에서 協議決定한 新海軍條約은 目下 當該三國에서 各各 國內手續을 進行中인데 二十日 在倫敦藤井代理大使를 通하야 同條約에 日本도 加盟하도록 要請해왓다 따라서 外務、海軍兩當局은 이諾否에 關하야 協議한後 態度를 決定해서 近近 閣議에 附議한 다음에 어떠한 回答을 發하기로 되엇는데 同條約의 內容은 이미 倫敦軍縮會議에서 日本永野代表가 反對意見을 表明한 建艦通告와 質的制限을 骨子로 한것이오 量的制限에는 何等 觸하지아니한것으로서 軍擴을 誘致하며햇지 참된 軍縮의 目的에는 到底히 到達할수업는 跛行的인 것이라고 볼 點이잇고또 日本으로서는、各國保有量의 共通最大限制를 設하는것이 公正妥當한 참된 軍縮을 達成하는 所以라고 이를 提案하엿던바 各國의 容認하는바 되지안코 마즘내 會議로부터 脫退할수밧게 업시되엇다 旣往의經緯도잇고 軍縮問題에 對한 日本의 根本方針은 依然한 不變의것이므로 今後의 要請에 對해서는 今後에 加盟各國의態度動向을 注視하야 愼重한 態度로서 臨할것으로 보고잇다

英政府의提議 原則的으로贊意

巡洋艦驅逐艦廢棄中止

【東京電話電通】倫敦條約의 廢棄로 今年末廢棄될 一部巡洋艦及驅逐艦의 廢棄를 中止하자는 英國政府의 提議에 關해서는 外務、海軍兩省에서 愼重對策을 協議中이던바 回答案의 調整을終하엿스므로 二十一日 有田外相으로부터 廣田首相에게 報告하야 諒解를 求하야 同日中에 藤井駐英代理大使에 訓電을 發하기로 되엇다 右回答에서는 英國提案에는 原則的으로 贊意를 表하는 同時에 今年末廢棄할 豫定인 補助艦의 處分은 日英米三國政府의 自由에 맷기기로 한다는 英國의 提案以上으로 廣汎한 一般的提案을 包含한것이라고 解釋되다

貴院米穀法案委員會

【東京電話同盟】貴族院의 米穀自治管理法案委員會는 二十日午前十時八分 開會하고 松村眞一郞氏(硏究)로부터 本法案의 第五十六、七條에 關하야 特히外地米問題에 關하야 質疑가잇서 拓相의 答辯이잇고 午後零時二分 休憩하엿다

에디오피아全土 大道路網을完成

雨期에도交通에支障이업도록 伊國의對에第二工作

【羅馬十九日發同盟】에디오피아의 合倂으로써 一段落을 지은 東阿植民地廓正工作을 一層 强化促進할 目的으로써 植民省은 에디오피아全土에 大道路網의 完成計畫을 立案中이던바 爲先 第一着手로 第一、第二期兩工事計畫의 成案을 어더 十九日 發表하얏다

▲第一期道路建設計畫

一、에디오피아의 二大中心地아디스아베바、떼세-市를 中心으로하야 放射狀으로 道路를 建設할것

▲第二期道路建設計畫

一、攻略的目的으로서 伊領소말란드와 에디오피아와를連結하는 軍用道路를 建設할것

伊太利政府는 今回의 工事에는 全國土木建築界의 粹를 總動員할 豫定인데 鋪裝道路의 兩側에는 雨期에 備하기 爲하야 深溝를 築造할터로 完成될때에는 에디오피아의 雨期에도 交通에 支障이업고 四季를 通하야 重要地點間의 交通은 完全해저서 에디오피아全道路의 面目은 全혀 一新하게 될것으로 보인다

印度政府

오타와協定廢棄

【東京電話電通】在시무라 米澤總領事로부터 二十日 外務省着電에 依하면 印度政府는 오타와協定廢棄通告를 去十三日英國商務省에 送達한것에 依하야 同協定은 來十一月十三日 失效되다는旨를 公表하엿다 同協定廢棄는 日本에도 多大한 影響이 잇스므로 外務當局에서는 注目하고잇다

新朝鮮縱貫線은 軍事線?產業線?

【東京電話同盟】朝鮮事業公債法委員會는 二十日午後三時二十分 秘密會를 終了하고 小山谷藏氏(民政)와 政府委員間에 新線建設의 國內營業收支에 關하야 質問應答이잇슨後

牧山委員長 過日 永田拓相은 軍事線이라고 言明하엿는데 今日의 應答에서는 產業線이라고하니 어느것이 참이냐

今井田政務總監 總督府로서는 產業上의것이라고 생각한다 拓相은 國務大臣으로 兩方面에서 答하엿다고 생각한다

牧山委員長 總督府從來의 方針은 年額二千萬圓以上의 建設改良을 行치아니할 方針이엇던바 今回 突然히 約八千萬圓의 鐵道建設豫算을 내것은 特殊事情이 잇다고 생각하는데如何

今井田總監 前答辯을 反覆할뿐이다

그리고 午後三時三十分 散會하엿다 그리고 松尾四郞氏(民政)으로부터 陸軍側에 質問하고싶다는 希望이잇서 次回에 陸軍當局의 出席을 求하기로되엇다

三重要法案과 貴院側의意向

【東京電話電通】貴族院各派에서는 十九日來 一時에 殺到한 衆議院送附案의 處理에 關하야 各各 協議를 거듭한 結果 內容이 單純한 議案은 될수록 通過시키되 退職積立金法案、不穩文書取締法案、總動員秘密保護法案의 三件은 極히 重要議案임으로써 늣저도 二十二日 本會議에 上程되지안흘 境遇에는 審議未了가 될터이다 그러나 衆議院의 積立金法案及 不穩文書取締法案에 對한 態度로서 보건대 大體 貴族院이 考究하고잇는 修正과 大同小異하야 萬若 政府로서 總動員秘密保護法案을 犧牲할 覺悟로서 他二案의 成立에 衆議院과 協調하는데잇서서는 會期延長은 不必要하다고 하고잇다

產業統制의要는 資本主義의是正

貴族院本會議서大河氏質問에 小川商相의答辯內容

【東京電話電通】二十日 貴族院本會議는 午前十時十七分開會 即時日程에 入하야

一、昭和六年法律第四十號中 改正法律案(政府提出 衆議院送付)

一、自動車製造事業法案(同上)을 一括하야 議題로하고 小川商相의 說明이잇슨後 質疑에 入하야 大河內輝耕子(硏究)

一、原則으로 產業統制에 對한 現內閣의 態度如何 現在統制를 行하고잇는 鐵其他의 重要產業에 對한 今後統制의 程度如何

二、左와如한 六個의 產業에 對하야 其統制方針을 具體的으로 듯고십다

製紙 麥酒 가솔린 製鐵 세멘트 砂糖

小川商相 政府는 組閣當時의 聲明과가티 產業의 發展 貿易의 伸張 國民生活의 安定을 期하고잇다 이것은 各人自由의 基礎우에 서는것으로 政府는 어데까지 現在의 經濟機構中에 잇서 此等目的의 實現에 努力하는 바이나 現在狀態로는 무엇이나 自由放任에 맛길수는업슴으로 이런意味로 產業統制를 行하겟다 產業上 貿易上 國民生活安定上 合同의 弊害를 防止하기爲해서는 어느程度의 統制主義에 依하지안흘수업다 이것이 政府의 產業統制方針으로 트러스트를 取締하고 共販會社를 取締하고 消費者의利益을 擁護하려는것이 本法의 改正方針이다 그리고 瓦斯、自動車等 國防上至大한 關係를가지고잇는것은 特別法에依하야 統制를 强化할 必要를 認定하고 今後에도 產業上 國防上 重要한 產業에 對하여는 特別法을 制定할수잇다고 思한다 要컨대 產業統制政策의 根本方針은 資本主義의 是正으로

(가) 製紙에 對하여는 製紙聯合會인 카르텔에 對하야 現行產業統制法에 依하야 昭和九年四月에 警告를 發하엿든바 今日에는 그結果로 當時보다 價下를 보게되엇다 新聞用紙는 트러스트를 形成하여잇다 現行法으로는 統制할수업스나 今回의 改正法第三條에 依하야 統制할수잇게된다

(나) 麥酒에 對하여는 昭和九年五月重要產業으로 指定한結果 法律의 發動을 보지못하엿스나 價上은 阻止되엿고 또 改正法에 依하야 取締할수잇다

(다) 가솔린은 昭和七年十一月重要產業으로 指定하고 同九年石油業法을 制定하엿슴으로 兩法의 監督下에 잇는데 日本에잇서서는 外國會社의 몃 카르텔結果 世界의標準價格以下로 되여잇다 最近 外國會社의 態度가 强하여젓고 運賃도 올랏슴으로 採算上 引上을 不得已하게되엿슴으로 決코 重要產業統制法과 石油業法의 監督이 不徹底한것은 아니다

(라) 製鐵은 特히 日鐵이 트러스트를 形成하고잇는데 이것은 特別法의 監督下에잇다 鋼材는 日鐵과 아웃사이더가 共販會社를 하고잇슴으로 統制法으로 取締한다

(마) 세멘트에 對하여는 產業統制法을 屢屢 發動식혀 特히 第二條를 活用하야 値下를 命한結果 成功하엿다 [illegible]에 對하여는 [illegible] 改正法이 [illegible] 信한다

(바) 砂糖은 九年十二月 [illegible] 結果 [illegible] 改正法第三條를 適用하야 [illegible] 利益을 擁護할수잇다고 詳細答辯하고 다

一、土地賃貸價格改訂法案(政府提出衆議院送付)에 對하야 中島大藏政務次官의 說明이잇고 十五名의 委員附託을 한다음에

一、土地賃貸價格改訂法施行에 伴하는 耕地整理法等改正法律案(同上)에 對하야 小林農林參與官의 說明이잇고 十五名의 委員附託을 한다음

一、航路統制法案(同上)

【東京電話電通】賴母木遞相의 說明이잇고 質疑에 入하야 橋本辰二郞氏(硏究)

一、國際競爭이 激烈한 海運界의 進出은 單純히 本案과 如한 不當競爭防止를 目的하는 消極的態度로는 到底히 達成할수업다 遞相의 所見如何

賴母木遞相 國際競爭의 激烈을 緩和하기爲해서는 內國船의 無益한 競爭을 防止하지안흐면안된다 이目的으로서 本案을 提出한것인데 그運用에 當하여는 細心注意하겟다 아직 大西洋航路에 進出하지안흔것은 如何하나 將來는 아모래도 이方面에 進出할 必要가 잇슴으로 目下調査를 進行하고잇다

德川義親侯(火曜)

外國船의 競爭은 如何히 防止할것인가 또 本案은 途上에 잇는 日本의 通商貿易을 阻害할 憂慮는 업는가 第三에 第七條의 帝國臣民以外에對한 適用規定은如何히 發令할터인가

賴母木遞相 外國船에 對하여 極力사와 이것으로 그餘力을 貯蓄하기爲하야 國策의 無用한 競爭을 防止함이 主目的과 主義이다

猪野毛外務政務次官 帝國臣民이 아닌者는 日本內地에서는 條約의 範圍內에서 勅令을 定하야 取締할것이다 이것으로 十五名의 委員에 附託하고

一、重要肥料業統制法案(政府提出、衆議院送付)에 對하야 小川商相으로부터 提案理由說明이 잇고 即時 十五名의 委員에게 付託

一、蠶絲業組合法中改正法律案(同上)

一、產繭處理統制法案(同上)

一、蠶絲業法中改正法律案(同上)을 第一讀會에 繼續하야 一括上程하고 委員長의 報告가잇고 可決確定한다음

一、昭和九年度歲入歲出總決算報告

一、昭和九年度各特別會計歲入歲出決算報告

一、昭和九年度國有財產增減及現在額報告를 一括하야 委員長 [illegible] 男(公正)으로부터 報告가잇고 可決 一瀉千里로 產業關係法案을 消化하고 午後零時二十二分散會

三大重要法案은 結局默殺될形勢

政府立場窮地에陷入

【東京電話電通】今期議會最後의 難關으로 運命이 念慮되고잇는 不穩文書取締法案 退職積立金法案 總動員機密保護法案의 三案에 關해서는 會期切迫에따라 政府黨首腦部는 그取扱에 腐心하고잇는데 委員會의 空氣는 不穩文書 總動員兩案을 握殺할 危險이 濃厚하야 依然 政府는 窮地에 서게되엇다 그러나 首相을 爲始하야 內相 陸相은 修正에 應하더라도 꼿까지 이것의 通過를 圖할方針으로 藤沼書記官長、潮田法制局長官은 朝來 이뜻을바더 百方으로 奔走하여 諒解에 努力中인데 今明日中에 空氣가 好轉될수 잇스리라고 僞信하고 會期延長問題는 二十二日에가서 重要法案의 審議模樣을보아 決定하기로 되고잇다 그리고 最惡의 境遇에는 三法案中 退職積立金法案만의 審議를 督促하고 他의二案을 斷念하고 會期를 延長지안흘方針인모양으로 여 一兩日中의 推移는 注目되다

總督府異動 廿一日附로發令

【東京電話電通】朝鮮總督府의 牛島內務、渡邊學務 兩局長의 辭任에 關聯하야 行할 總督府異動은 宇垣總督就任以來 最初의 勅任級의 大異動이기때문에 宇垣總督은 渡東中인 今井田政務總監과도 電話와 電報等으로 數項에 亘하야 愼重한 協議를 行한 結果 老朽者의 勇退 其他後進者의 拔擢等 局長及、知事級을 合하야 十餘名에 亘한 勅任級의 異動을 斷行하기로 되어 拓務省을 通하야 內閣에 申達中이던바 드디어 二十一日發令하기로 되엇다

人事·集會

◆魏一善氏(救世軍朝鮮司令官大佐) 新任人事次來京

夕刊後市況 二十日

◆大阪 短期 氣配◆

大新	七五六〇	(不變)
鐘新	一五二五〇	(二〇低)
日產	七三二〇	(三〇低)
東新	一三七一〇	(一〇低)

◆橫濱 生系 後引◆

當限 大四九〇〇 先限 大五一〇〇

◆神戶 人絹 後引◆

當限 六〇八〇 先限 五九二〇

完全オシメ 防水加工付 ハラマキ
一─하는손질을지하안코배를자지안케
한여린애를가르기에가장조흔시오메
바─입니다 適便用해보십시요
純毛製 A 一圓五十錢부터 B 一圓부터

カタコミ付 ヒロム毛布 コモリ兼用
感氣、肩의風邪、夜의汚物을防止하고
腰代用으로家庭에、旅行에、携帶
便利한幼兒에必要品으로推薦합니다
綿製 一圓五十錢 毛製 三圓五十錢
ハラマキ付 ヒロムパンツ
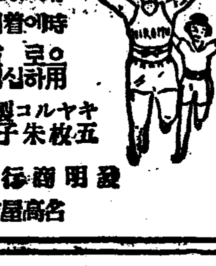
健康增進·耐久力三倍
專門家의意見으로 小學部各校에서부터 運動
時에着用하는 健康增進上 好適品 速便
實效잇고 當實 使用하십시요
キャラコ製 八寸乃至 五寸用 四十錢부터 五十錢부터
代理店募集
發明商行 宏昌 名古屋市中區松元町一丁目

優良國產 OMW
海陸軍·各官廳御用達
信頼ト權威アル マグネット
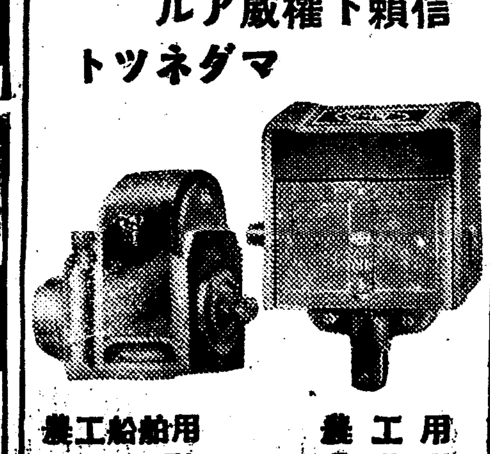
用工業 FF型 用船舶工業 FF型
大竹マグネット 工業株式會社
名古屋市南區熱田東町高藏四九
電話南三三九四番·振替名古屋一四五六一番

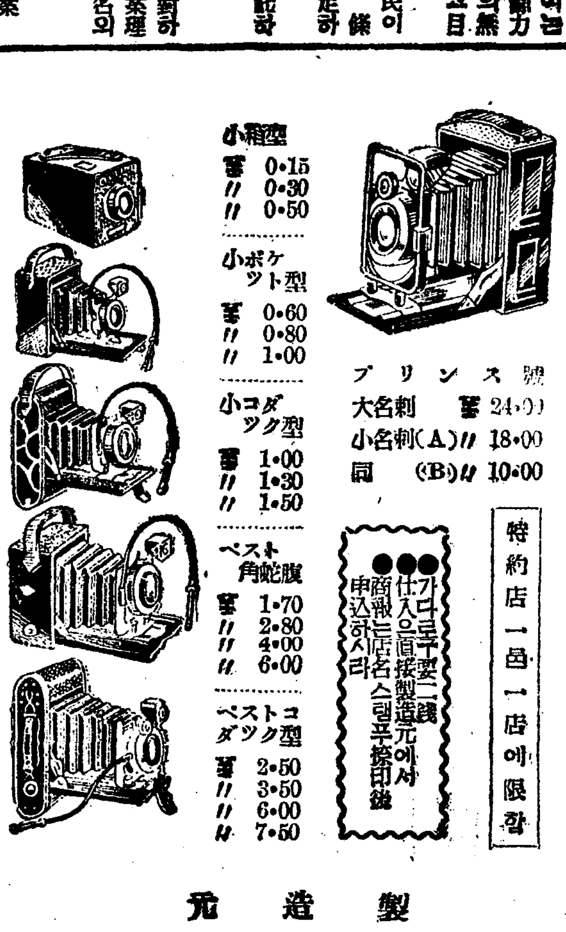
小箱型 壹 0·15 〃 0·30 〃 0·50
小ポケット型 壹 0·60 〃 0·80 〃 1·00
小コダック型 壹 1·00 〃 1·30 〃 1·50
ベスト角蛇腹 壹 1·70 〃 2·80 〃 4·00 〃 6·00
ベストコダック型 壹 2·50 〃 3·50 〃 6·00 〃 7·50
プリンス號 大名刺 壹 24·00 小名刺(A) 〃 18·00 同(B) 〃 10·00
特約店一邑一店에限함
●●●가다로구要一錢 仕入은直接製造元에서 商報는店名스템푸捺印後 申込하시라
製造元 東京カメラ製造所
名古屋市東區大津町五丁目·振替名古屋五〇〇七番
特約店 安洞商會(電話三一七番) 慶南晉州榮町一四番地

御国旗 青年團旗 校旗

名城 旭 ポンプ

▲耐久力强大……故障皆無
▲價廉、取扱容易
▲能率優秀……實用經濟
價格低廉
◎各時共在庫豊富 ◎型錄은一報次第拜送
製作品名
渦巻ポンプ 大隅式無砂精米機 肥料粉末機 大豆粕粉碎機 精米麥機 中拔精米機 製粉機 フビトグラインダー 押麥ロール機 精麥機
製作御用達 飯田商會
名古屋市中區東古渡町三丁目三七
電話南局(6)一五二三番 振替名古屋五〇九八番
鐵工部 名古屋市中區東雲町四八

ノーブルミシン

大特賣一臺九圓五十錢
一臺의小包送料一圓〇五錢
(說明書進呈)
東人이라도 洋服이나 朝鮮衣服이나 簡單하게 縫製되는 流行式最新式國產ノーブルミシン입니다 單式縫合으로 解縫되지안코 縫止도 잘되며 手動이며 洋裁、家庭用、便利하며 安價하게 家庭이나 學校에서 나사의 一臺라도 必要한 物이니다
寸法 高一尺五寸 長一尺〇五分 幅五寸五分
伊藤利商店
名古屋市中區老松町
振替名古屋一〇三七七番

梨花淸芳五十年

外出時는치마쓰고 校服은紅衣、唐木裳

—千字한卷떼면銀가락지한벌賞品—

四十七年前女學生金女史談

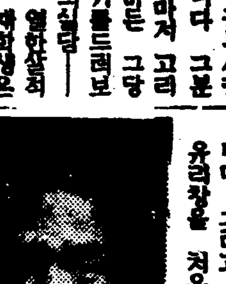

리화학당창설되지오년재이일천팔백구십번에입학한학생으로현재시내교남정(貞洞)사신학번지에사는조만수(趙萬秀)씨의 부인으로 김흥도세(오신칠세)라는이가 잇다 초긔의 학생으로 현재 주소가 분명한이는 아마 이분들인듯하다 그당시에는 날들이 모다 흉보고 손가락질하는 신식교육 밧든 소녀이엇지마는 오늘에는 자미잇는 남매를 길러서 리화학교 훌륭한 세브란스의학교에 모다 공부시키고 잇는 훌륭한 어머니다 그분의 입으로써 옛날이야기마지 고리재의 재복을입고 공부하든 그당시의 여러가지 이야기를드러보기로하자 이하는 그의담화 — 내가 입학할 때는 열한살적이엇습니다 그때에 재학생은 모다 삼사십명가량이엇는데 나히는 팔구세적부터 삼사오세까지엿습니다 그때에는 아모리 학생을 모집할려고 애를써도 응하는 사람이 죽지럼잇지 안햇습니다 그래서 매달 초하로(初日)과 보름날을 양관(洋館)구경을 시키기로하야 신식교육이 무엇인지를 모르는 사람들에게 광고를 하기까지하엿습니다 그리하지 일변화에는 하로에 륙백명이나구경꾼이 모여드른 일도 잇섯습니다 그러고 그 구경군들은 우리학교를 처음 보앗기때문에 그냥 롱하는 것인줄로 알고 거러가다가 이마를 부다친일도 잇섯습니다 시방 생각한다면 참으로 우서운일이지요

◇

처음에 학교에 입학하여서는 별로 글도 배우지 안코 그저 아침 저녁으로 기도나조용히하고 인형(人形)이나 기타 작난감등으로 송공질을하고 놀앗습니다 머리는 따아서 댕기를 드리우고 홍당목으로 만든 저고리에 긴치마를 지어입고 보선은 목을길게해서 신고 신은 가죽신을 신엇습니다 긔숙사에서 모다 거처하엿는데 한방에 다섯명 혹은 세명식 거처 하엿습니다 어려한생은 큰학생들이보호하고 빨래와 옷의등속은전부 식모가 잇서서 때때로햇것이 해주엇습니다 공부를하게된때 부터는 조선문과 영어와 한문과 산술을 배웟는데 나는 천자(千字)한권은 다 배우고 동몽선습(童蒙先習)은 도중에서 배우지 못하엿습니다 천자한권을 떼서 학당졸업으로 은가락지 한벌을주고 동몽선습을 떼시험은 은가락지 두벌을 주엇습니다 나는 은가락지 한벌밧게 상을 타지 못하엿습니다 나는 친정에 공부하다가 열여덟살때에 결혼하엿습니다 우리는 그때에 「리화클라스」(고등과)에 잇섯는데 우리 클라스에는 학생이 단세명뿐으로 시방 미국에 가서 사는황(黃)구련이 스라는이와 경기도파산(坡山)미테가 어떠가 산다는 조(趙)메기라는이와 나와세명이엇습니다 시험은 한주일마다 한번식 보앗는데 조히에다가 꽂수를 떼여서 물려주고 별로 다른 상은 업섯습니다 그러고 학생들끼리 무슨 잘 못한일이 잇슬때에는 대사작으로 손바닥을 따리거나 골방에 가두거나 하엿습니다

◇

기숙사에 잇는 학생들은 절대로 학교문밧게도 나가지 못하게하고 한달에 한번식 보호자를 부처서 자긔집에 다녀오게하엿습니다 그것도 낫에는 나가지 못하고 밤에나 잠간 갓다가 오게하는데 바게 나갈때에는 치마를 머리에 둘러쓰고 눈만 내여노코 다녓습니다 요지음 녀학생들이 정강이우에 짧은 치마를 입고 남자들을 빤빤히 바로 보고하는데에 비교한다면 참으로 너무도 내외가 심해지요 긔숙사에 잇는 학생들이 각금자기 부모들을 보고시퍼서 돈들을 부리는 일도 잇섯지마는 모다 로부인(당시 스크랜톤 교장을 롱칭로부인이라고 불럿다)이 지성으로 자긔 딸처럼 감독하고 매주일 금요일에는 꼭국을 끄려서 머이가지 하엿기 때문에 다들참지냇습니다

◇

우리가 공부하든때 사람으로 그뒤 사회에 별로 눈에버뜻이떼이는 사업을 하는사람은 업섯스나 대개 예수교전도사업에 종사하는이가 만햇습니다 서양사람이 처음에 조선에 건너와서 목적한 사업이 전도사업이엇스니까 자연히 그학교에서 공부한사람들도 그런방면에 만히 종사하게된듯합니다 나는공부를 시작할때에벌로 장래에 무엇이 되리라는생각은 가지지 못하엿고 다만한가지식 알어가는것이자미가 잇서서 부즈런히 공부를하엿습니다 학교가온데서도 특별히 영어가 취미가 잇섯습니다 그래서 학교를 나와서 결혼한뒤에 평양에서「데이스쿨」이라는 영어학교를 경영한일도잇섯습니다 이제는 늙어서 딸좋은리화대학과 보육학교를 가감이식이켜서 벌서 좋가지시키고 남아지 오날에는 리화전문과 리화보육학교와 세브란스의학교와 기타 소학교에공부를 시키고 잇습니다마는오십년이 나되는 옛일을 생각하면참으로 우리조선도 변천이 만하습니다 (계속)

＝생존자중 최고령생 김흥도세여사＝

(사진은일천팔백구십삼년도재학생일동)

쇠몽치로마저서 現場教室에昏倒

買食햇다고擔任訓導가亂打

阿峴公普의不祥事

주교(舟橋)공보의 괴사건의 뒤를이어 이번에는 시내아현(阿峴)공립보통학교에서 폭한변을당한한 일본내지인 전촌훈도가 아동을 쇠몽치로 란타하야 중상을입힌 사건이 이러낫다

◇

십구일오후 네시반쯤 시내아현(阿峴)공립 보통학교에서는제 학년담임선생 전촌(田村)훈도가 그날 년중행사의 하나인 소운동회(小運動會)를 하든중시내라원정(樂園町) 이백팔십사번지에 거주하는 고규상(高奎相)씨의 둘재아들 고병선(高丙善)(ㅊ)외 세명이 운동회 진행중에 과자를 사먹엇다는 리유로 운동회가 필한후 교실로 끌고드러가서 교실콕카-멘」에 장치한쇠몽치(鐵棒)를 빼아서 전긔 네아동의 머리와 가슴을함부로 따리어 그자리에 혼도식히고말엇다 이무서운 광경에 놀래달려온 직원들의 만류와 한부형들의 간청으로 각기 부형들이 집으로 다리고간바 그중전긔고병선군은 마침 그집에 텁시로 거류하는 외과의사 방용준(朴容駿)씨의 진찰을 바든결과후두부(後頭部)와 이마와 가삼에 수처 타박상을바더 전치약삼주일이나 걸릴중상을 입고방금혼수상태에 빠저잇서 고씨대은심에잠겨잇다

안동까하고 될수잇는대로 원만히 해결을 지을라고하나 저것(고군을 가라치며)이 아직 정신도잘 못차리고 저모양이니 근심입니다

성복후 약방문격으로 아동을차저와 머리를 숙이고 그여페서 간병하고 잇든 전촌훈도는 다음과가티말하엿다

田村訓導 談 나로서는 무어라고 말슴을 드려야 조흘런지 알수업습니다 이이상더말슴 디릴것도 업는것갓습니다

人夫一名落死

굴뚝에서떠러저

시내 동숭정(東崇町)백십삼번지의 이십사호에사는 최영국(崔永國)(二〇)은 어십일오후 다섯시

四男妹를絞殺

大阪府下의慘事

【大阪電話特通】십구일오전열한시의 대판동성구 승산통(大阪東成區勝山通)대판상과대학(商大)사무원전중번부(田中繁夫)의안해『데루꼬』(二三)는 돌연발광하야 자긔집에서 자고잇는 일곱살먹은 둘재아들 다섯살먹은 셋재아들 세살먹은 넷재딸등 네아해를 끈으로 목매여죽이고 자긔도 목에끈을매고 날뛰는것을그의 큰아들 번산(繁信)(ㅊ)이 하교갓다와서 발견하고 응급치료를한결과 셋재딸만 소생되엿다는데 원인은 방금조사중이다

반 중림정(中林町) 이백십번지 한성제련소(漢城製鍊所)에잇는놉다가 수선공사를하든중 우이가부러지는바람에 떠러저 인사불성이되여 곳그부근에잇는 고려병원(高麗病院)에서 응급수당을바덧스나 여섯시반에 드듸여 사망되엿다고한다

교의 일각을 비러가지고 학교간판을걸고 학생모집을하야 현재삼구명의 학생을수용하고 일

實業庭球第九日 專賣、商銀各勝

總府·遞信惜敗

京城實業庭球라ㅡ그第九日은 二十日午後四時半부터 商銀 「코ㅡ트」에서 總督府對專賣、遞信對商銀各히 다음과가튼 激戰끄테 專賣軍이 總督府軍을 擊破하야 四戰四勝의 全勝軍로 依然首位를 占하고잇스며 遞信對商銀戰은 第四라운드에 드러가 辛勝한 商銀이 勝하엿다

【遞信】 【商銀】勝

第一라운드

× 元大鐘 鈴木 3…4 沈準變 加戶 ○
○ 李鍾浩 小川 4…1 李正來 河村 ×
× 朴鍾燁 大友 1…4 洪殷相 劉殷相 ○
○ 姜應植 松田 4…3 金時浩 鍾世新 ×
○ 孫觀星 宮崎 4…0 朴泰和 板東 ×

第二라운드

× 李鍾浩 小川 1…4 沈準變 加戶 ○
○ 姜應植 松田 4…3 洪殷相 劉殷相 ×

第三라운드

× 孫觀星 宮崎 2…4 沈準變 加戶 ○

第四라운드

× 姜應植 松田 2…4 沈準變 加戶 ○

【總府】 【專賣】勝

第一라운드

○ 金鋼朝 和栗 4…1 金世羽 金潤豊 ×
× 櫟東律 大龍 2…4 李鳳基 梁在景 ○
× 張吉福 車應烈 3…4 朴寅世 白井 ○
× 李憲麟 熊野 3…4 白潤輔 李正玉 ○
× 盧昌斗 所 1…4 黃基成 淺野 ○

第二라운드

× 金鋼朝 和栗 3…4 李鳳基 梁在景 ○

貞陵集團村建設에 隣接各町民總反對

一萬五千餘名집업는사람들의설음!

京城府의妙策도頓挫狀態

오라는곳업는土幕民

동부실이만주민가운데에서 석겨서 신설정(新設町)의 확천오백호필두로 여긔저긔에 허저잇서놀을만알고 줄어 갈곳은모르는 토막민(土幕民)의수는현재에도 일만오천에갓가운 수자를 보이고잇서 여긔에대한 대책은 경성부당국도 번폐의 두통거리가되여 잇스며 그처치여하에 잇서서는 중대한 사회문제가 될것이라는것은 이미 론보한바어니와 경성부에서는 이문제에 대하야 대책을 강구하다 못해 시외 정릉리(貞陵里) 사십구번지와 오십번지에잇는 이만팔천사백평의 국유림야하(國有林野下)를 어더가지고 경성화광교원(京城和光敎團)에의입하야 토막집단부락(土幕集團部落)경영의 계획을 세운것이작년시월경의 일이엇다고한다 이리하야 전긔화광교원에서는 삼개년동안에 일천호의 토막민의이주계획(移住計畫)을 세우고지난사월서선임부터 착공하엿다는데 원래이곳은 신흥사(新興寺)로올려가는 길의편입대로 성북정(城北町)과함께 장차 주택지구경풍치지대의 주요한후보지이며 아직수도(水道)설비가 업는이곳주민의 유일한 음료수로 되여잇는 우물(井水)의 수원지(水源池)가되는곳이라 이런곳에 토막민의 집단부락을둔다는것은 첫재위생상 견지로보아 도저히묵인할수업스며 미관상으로보아서도 조치못한일이라하야 바로그아래에사는 돈암정(敦岩町)과현정릉정(貞陵町)일천에 갓가운주민은 물론 린접한 성북정오천주민들도 이런곳에다 이런곤란의 위치를 결정한 경성부의처사에 대불만을 가지고 잇다하며 이공사가 진섭되을따라 이긔세는 점점농후하여 지리라는데 사태의 진전은 극히주목되는바라고한다

住所는말안캣소

殴打는事實이나 이미諒解됏소

駭怪한淵上校長答辯

"新聞에揭載는干涉"

전긔문제에대하야 동교 연상교장은 다음과가티 말하엿다 전촌훈도가 아동을 구타한것은 사실이나 이문제는 이미 부형과학교사이에 량해가 성립되어 무사히 해결되엿스니까 신문사의 간섭을 무의미한일이라고 생각하오 부상정도요? 머리에 어혈이진것가트나 대단치는 안흔것갓습되다 부형의 주소씨명이요? 그것은 학교당국자로 이사실을 선전하는것가티 되여절대로말할수업소 당신이 조사하야 면회하는것은 나로서 알바아니나 이이상나로서는 절대로더할말이업소

關係者의이말저말

이에 과자는 락원정 고씨댁을 방문하고 그날이래로 움직도잘 뭇하고 혼수상태에빠저 병상에 신음하고잇는 고병선군을 위문하는일방、다음과가튼 관계자 여러사람의말을 청취하엿다

朴容駿醫師 談 머리와가삼에 타박상을 밧고 현재뇌빈혈이 일허나잇스나 뒤고잇스며 깜짝 깜짝 놀라는데 현재로는 마음을 노흘수가업습니다 움직은 현재 별로 설취하지 못하엿습니다

高奎相氏 談 제가 학교에 갓정 사연 제자식이 만일에 학을 당하는 경우나 생기지

영터리學校看板걸고 多額授業料徵收

生徒動搖、警察이取調

시내 봉청서고등계에서는 십구일오후 돌연히 시내무교정(武橋町)사십이번지 동양무선공과가(學校(東洋無線工科技術學校)관계자들을 소환하야 학교의내용을 청취하는일편 학교경영상모중한점을 엄중조사 하엿다는데 이제 그학교의 내용을 들으면 금년사월 전기주소 모자동차학

人夫金某를搜索

醉中에倉庫에서作業

仁川東洋商事火災後報

【仁川】 기보＝시내만석정(萬石町)에잇는 경성(京城)동양상사(東洋商事)주식회사 석유창고에서발화되야 손해약삼만 여원에 달하얏다함은 기보한바와 갓거니와 자세한것을 조사하건대 동창고는 전기동양상사의 소유창고이나 취급은조선운송(朝鮮運送)에서 하고잇서방화당시에는 석유(石油)기게유 (機械油) 경유(輕油)등 약륙칠백관이 잇섯스나 시가는 약삼만이천원에 달하고 보험이 상품에 삼만원건물에오천원 도합삼만 오천원에 달함으로 별반손해는 업스나발화의 책임문제가 가장주목되든 원인은 조선운송인부 김모(金某)(三)가 "한다-"를 하고 잇는사이에 "깨소링"에인화되것이라 는데 전기인부는 술취한채 창고안에서 작업을하다가 그전날에도 책임자에게 질책을 바덧슴에도 불구하고 그날도역시 취중에 작업을하다가 전기와가튼 실태를 자어낸것이라는데 동인부는 발화당시에자기의복에 불이당기여잇는것도모르고 어데로인지 종적을 감추고말엇슴으로 그생사를 알수업서 부근일대를수색중이라한다 동지대가 위험물창고지대이라일대소동을 일으키엿슬뿐아니라이십일종야토록 진화되지가망이업다 하며 더욱이 그책임문제가가장주목되다한다

(사진은 화재현장)

實業庭球9日現在

順位		專賣	殖銀	總府	遞信	鐵道	府廳	商銀	朝銀	比率
1	專賣	⋮		○		○		○	○	1.000
2	殖銀		⋮	●	○	○	○			0.750
3	總府	●	○	⋮	●		○	○		0.600
4	遞信		●	○	⋮		○	●		0.500
4	鐵道	●	●			⋮		○	○	0.500
6	府廳		●	●	●		⋮		○	0.250
5	商銀	●		●	○	●		⋮	○	0.400
7	朝銀	●				●	●	●	⋮	0.000

專門校庭球大會

來卅、卅一兩日擧行

朝鮮專門校 體育聯盟庭球大會는 來卅日과卅一日兩日間 午前十時부터 京城運動場에서 擧行하기로 되엿다한다

兩繼走에世界記錄

【프레스노(加州)十六日同盟】十六日當地에서 擧行한「웨스트코ㅡ스트·리레ㅡ大會」에서 四百四十碼리레에 南加州大學팀은 一九三一年에 同大學팀이 作成한 四十秒八의 世界記錄을零秒一을短縮하야 四十秒七의 新記錄을樹立하엿스며 一哩리레에도 南加州大學팀이 三分十一秒六의 記錄을지여 一九三一年의 이大會에서스탄포어드大學이 作成한 三分十二秒六의 世界記錄을 一秒短縮하엿다한다

運動界集會

▲朝鮮女子體育獎勵會主催의第四回全朝鮮女子卓球大會 審判會는 今卅一日 午後五時부터 鍾路中央基督靑年會社交室에서 열리이다

今日의運動

▲庭球＝春季實業리ㅡ그 第十 午後四時半 府廳對專賣 (朝鮮코트) 殖銀對商銀 (殖銀코트)

男生○器의 發育不全機能障害로 家庭의不和는

산수량이도 붓그럽다

지난 二月大雪이나린밤에、早州山中에숫숭량이를산채로잡은 村人이잇섯다。숭량이국을먹을가、饗宴맨드러너흘가、如何튼來日일이나、四足을 麻繩으로結縛하야 꽁작못하게거구로다라두엇다。아침에이러나보니그림자도업섯다、밤너무도괴이하야살펴보앗더니、밤中에암숭량이가、危險을무릅쓰고侵入하야、麻繩을嚙斷하고、사랑하는男숭량이의生命을救하여갓다하는것이 **足跡** 으로알게되엿다。숭량이도이와가티 夫婦愛가깁흔거든 하물며人間에잇서서라! 夫婦와害으로裁判所에訴訟하고、夫君을 도라도안보고 家出하는女性이잇스니、숭량이의愛情만도못한、아니붓그려운、그裡面에는、男子의 生○器의發育不全 **機能障害** 로、妻婦가질겁格이업는때문이다。이와가튼 不幸한일은아니고한다。그것은 生○器에 血液의 循環이나뻐서 貧血衰弱하여 發育力이缺乏하야 性神經의 機能도鈍하여짐으로써이다。嶄新한物理療法의世界的發明品인 日獨佛 **專賣特許 ホリック眞空水治器** 를使用하야 秘密히自己홀로 生○器에直接使用하야 物理療法을 行하면、本器의 巧妙한 理學的機構에依하야、目前에 꼿

眞空吸引力을 이르커며、性器에新鮮한 血液이流集하야、組織을擴張하며、發育을喚起하야回一回、그結果가本器의「메ㅡ들」에 나타나며、同時에 엔즈뮝作用을發生하야 生○器神經을活潑케하며 不自然行爲、過房의害、遺精、夢精、早漏、陰萎、彎曲을回復하야、弱少도 **健全發育** 에 이르게된다 이를비롯하여、腦力記憶力을增進하야 前途幸福成功의樓運에惠澤밧게되며、回復의 好評은날로吸吸하다、거듭오지안는人生의 봄을虛送치말나、速히實驗하야 男子의 資格完成에 努力하라!

無料進呈 非賣品 **圖入說明書**

造化의 秘密、男子의 性的新知識을 開放的으로 滿載하야 本器의 內容도 詳細히說明하야 特히 生○器小男子의 深刻한悲哀의 事實、回復者가滿悅는어든 感謝實驗文을 多數滿載하엿스니 一讀하야 秘密은安心하고葉書로 照會하면 全部無料로 匿名郵送함

日、獨、佛、專賣特許 醫學博士五十餘氏實驗證明推奬 名譽金牌受領

◇ホリック眞空水治器 金五圓 送料 內地二五錢 植民地五五錢 ＝說明書添付＝

◆ホリック包莖安全器 包莖 切斷하지안코自手로秘密히成功한다 金四圓 送料 內地一五錢 植民地四二錢

匿名郵送합니다 곳葉書로申込하시라 各送料十五錢增

◉效果不完全한偽物이잇스니꼭ホリック眞空水治器를請求하라

東京市芝區神谷町十八 東京 **新療法研究所** 電話芝三二一二·振替東京七七二三九

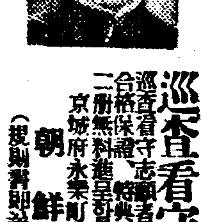

巡査看守(試驗義錄)

巡査看守志願者는本講義錄에依하야 合格保證、特典으로는 鮮人巡査採用試驗等 二冊無料進呈(但入會者에限함)

京城府永樂町二丁目二番地 **朝鮮警務學會** 電本(2)三三〇番 (規則書郵送)

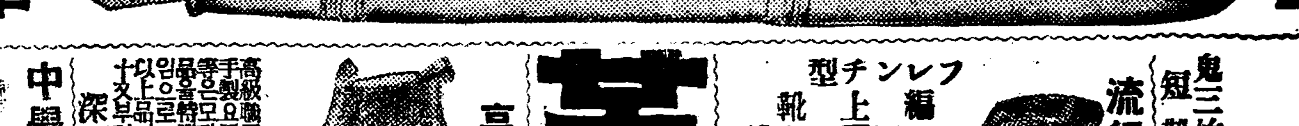

定價一圓의萬年筆五萬本進呈

㊎ 革靴一足에萬年筆一本式進呈

絶對全責任付、不合返金換品自由

大產ー大阪ー市價의半額

◎本文註中記入하야葉書로注文하시오代金引換으로送品함
◎品質에對하야는 ...
◎送料는買主負擔內地二十八錢

上等總皮底

靑年訓練總革靴◇ 一足 三圓五十錢

鬼三枚底ー總革學生靴 二個年以上

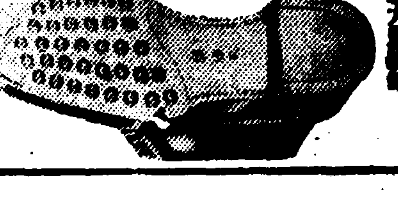

鬼三枚短靴 一足 三圓五十錢

鬼三枚編上靴 一足 三圓九十錢

流行尖端總革 フレンチ型

フレンチ型 編上靴 四圓二十錢

フレンチ 製短靴 三圓七十錢

革靴 大爆發的 大景品付

ヤエナメル付一足 三十錢

高級紳士 禮服用 總革靴

深型靴 五圓五十錢

極上等總牛皮底品質保證

短型靴 四圓五十錢

中學生專用 指定革靴

一足 三圓五十錢

女學生總革靴

大人一足 二圓七十錢
小人一足 二圓三十錢

晴雨經濟靴 (化學의精華人力의妙) 最新發明 金一圓

晴雨經濟女學生靴

一足 一圓五十錢

名古屋市東區千種町(古井坂電停前)

合資會社 **金城商會·販賣部**

電話東五二一四(振替名古屋一七六)

京畿版

處女出奔 【京南】부내향정(香町)자번지의 정신범을 산내운장(山內運場)이라는부내지인 집에 고용녀로잇는 경긔도양주군진접면부평리(榛接面富平里)(金谷里) 리계의 장아기(金長伊)(一七)라는 미자는 삼월십구일 오후네시경부 용미로 도회와 탐다게 일을보아오다가 십구일 오후네시경부터 집을나가 여지것도라오지 안음으로 엇던곳인마에게 유괴 나당하지안핫나하야 십구일친과 삼분응투부터 부내각서에다가수색원을 제출하엿다 한편 박외에(朴外伊)(一七)도 수일전에 부모의 돈을 속여현금칠백원을 훔처가지고 처로도라다니며 돈을쓰드써버리고 남어지돈 오백원을 가지고잇는 것을 탐명하게되여 목하 그소년을 동서에 보호하고 신원과도의 출처등을 조사하는중이라한다

發起人九名이集合 廿三日準備委員會

—孔德町阿峴町住民代表運動猛烈—

電車區域撤廢問題進展

사회문제를 기하야 일게되며 경성부 행정구역확장에따라 신구역주민 사이에는 시급을요하는 여러문제가 속출하고잇는데 그중 제일고통과 불편을 늣기는 전차구역철페문제에 대하야서는 각관계주민들사이에 종의의목표가 되고잇는이때 공덕정(孔德町)아현정(阿峴町)주민들은 그문제에대한 철저한 해결을어드려고 그곳 유지 김용환(金大?)씨외 아홉사람이 발기하야 어제십일 오후여덟시부터 시내공덕정(孔德町)오십사번지 동일양조소(東一釀造所)에서 전차구역철페운동준비위원회를 개최하려는데 관계주민의 여론이 강력한바 이문제의 추이는 매우주목된다한다

七五個所町會 總代人物詮衡

【京城】경성부에서는 금번행정구역확장을따라 부의행정을좀더원활히 운용하고저 신편입구역내에다 칠십오개소 정회(町會)를 설치한다는데 먼저 정회설치준비위원(町會設置準備委員)을 다음과가튼 인격자들로 인선하는중이라하며 불원래로 결정을 보리라한다

一、町內總代、有力者로 公共事業의 經驗者

二、前區長、區長、農村振興會長、里中有志、其他篤志家로 町會組織及組織後 實際로 實務統制할만한者

三、一町會區域三名以內選定할事

鄕客더러먹는 漢江邊의怪漢

深夜逃避타가被捉

【永登浦】 봉천을 향해도연백군 홍석면석전리(黃海道延白郡石泉里)일백칠십팔번지 에든방일남(方一南)(三〇)은 지난십구일 오전한시경에 경성역에서 원산행급행차를 노치고 숙박료가싼 시내로향진방면으로 여관을찾자서 한강인도교까지 나오는도중 나희이십사오세가량된 양복입은 청년이 숙박료가싼려관을 안내하여준다고 가장친절한드시 따러단기며 로량진모증거점으로 여관지롱을 고가서 일원지폐를 쓰기한후 도다시 다른곳으로 다리고가서 엽어먹으라는것을 눈치채게되여 어지로뛰처나와 버리고 로량진우편소압까지나와 맛처영등포로부터 둘어가는 려시에 등산을고저 파출소를 나서자 뒤쫏이 결과 피해방은 다젓지금의 현금삼원여원을 피해를 입혓다 피해자는 즉시 노량진주재소에 고발하야 동주재소에서는 본서로 전화보고를하는동시 도변부장(渡邊部長)과 홍상언(洪商彦)순사는 한강인도교목을 직히고잇섯는데 동오전세시경에 중국인 채소구루마뒤를 밀고가는 수상한청년이잇는것을 알게되여 신체를수색한바 그는본적을 전북 금산군금산면덕수리(全北錦山郡錦山面德水里)에 두고 일정한주소가업시 도라단기는 리학봉(李學鳳)(三二)(一名?)라고하는자로 전번인이 틀님업는것이 발견되여 목하동서에서는 여죄를취조중이라고한다

七百圓훔처가지고 빼손이하든少年

【永登浦】지난십구일 오전칠시경에 영등포경찰서(永登浦署)홍상언(洪商彦)순사가 한강연안일대의 야간경게를 마치고도라오는길에 시내본동정(本洞町)구번지 한강인도교 부근을배회하고잇는 행동이 수상한 소년을 발견하고 신분과소지품을 검...

競馬場公開拂下를 關係各當局에陳情

東部發展親睦會에서決議따라實行

住民代表가猛活動

경성동부(東部)발전의 큰장벽(障壁)이 되여잇는 여러가지문제를 자발적으로 해결하야 동부일대주민의 리익을 도모하고시십마주민의 면목을 일신케하려는생각으로 동부에사는 유력자 열아홉명은 지난 십삼일 시외 뚝섬(纛島)황천식당(荒川食堂)에 모여 동부발전친목회(東部發展親睦會)라는것을 조직하고 위선 지금에 잇서서 큰지장이되여잇는

一、競馬場移轉問題、及移轉後에는 其用地를 緣故者뿐만아니라一般에게公開拂下할것

二、電車區間撤廢問題

三、電話架設費及使用料 特別取扱廢止問題

의 세항목을 결의하고 각관계당국에 즉시실시하도록 요구하기로하고 벌서 금이십일에는 좌긔위원을 뽑아 지금 제일큰문제로 되여잇는 경마장이전문제에대하야 관계당국(關係當局)인 총독부 농림국(農林局)에 진정한바 잇다고하며 사태의 금후추이(推移)는 자못 주목되는바이라고한다

陳情委員 李昌秉 朴總道 國友尙謙 朴載憲外三人

漢江의風紀淸掃

集合船遊는警察에屆出까지

【京城】경성부민들의 청유지로서 사철부터 구월까지 밤낫으로 사람들의 거림자가 끄니지 안는 한강은 날을 거듭할사록 소풍객들의 수가 늘어가는 반면에는과가 극도로 문란되어감으로 이를취체하는 룡산경찰서에서는 금후부터는 일반선유객들과 한소풍객들의 궤도업시나가는풍긔를 교정하고저 고등계와 보안계가합동하야 집단야유객들에게 이나 또는 선유객들에게는 계출방식을취하도록하고 일반의 문란된 풍격을단속한다는데 또한편으로는 "모리—뽀트"에대하야 면허가진 운전수이외에 운전을 못하도록 엄령을나리엿다고한다

라듸오體操

七月卄一日開始

국민보건운동의 선구로 매년 개최되는라듸오체조회는 조선체육회(朝鮮體育會)방송국 체신국 경성부의 공동주최로 오는칠월 이십일일부터 팔월이십일까지 매일오전여섯시 또는 일요시(雨天中止)약시십분가식전 조선이일제히 행하게되여 오는 이십륙일 오후한시부터 총독부 제이회의실에 관계자가 회합하야 그구체안을 결정하리라는데 『라듸오』체조의 첫날인 칠월이십일일에는 회장의개회사가 송될터이며 청흥일주일간은 경성중앙방송국에서 단독방송을하고 그후는 동경(東京)으로부터 중계하야 방송되리라고한다

京畿名所探勝

이번은朴淵、白川

本社京南支局主催로

【京南】본사경남지국(京南支局) 주최의 경긔명소탐승(京畿名所探勝) 제일회 광주남한산성(廣州南漢山城)과 제이회 과천관악산(果川冠岳山)탐승은 예상이외에 대성황을 이루엇거니와 그후에도 연일 참가희망자가 답지하야 금번에는 제삼회로 개성박연폭포(開城朴淵瀑布)와 백천온천(白川溫泉)을 탐승키로결정하엿다 력사의고도 개성을찾는것도 신록이 방향한 이때가 제일적절하다는데 겸하야 박연폭포(朴淵瀑布)와 범파가 갈도라드는 『범사정』을 겻드려 보려는 탐승객들의 가슴은 제절로 뛰고잇다 또한 하로밤은 일대자연풍속에안겨 청신한공긔를 마시고 도라오는길에 백천온천에드러 몸을씻는것도 울퉁한도시인들로서는 여간 상쾌할일이 아닐것이다 신청자는 벌리사고에 따라 속히신청함이 조켓다고한다

京南 京畿名所探勝團員募集

▲探勝地 白川溫泉、開城古蹟、朴淵瀑布

▲時日 出發=五月二十三日午後四時 歸着=五月二十四日午後九時五

▲會費 七圓(宿泊食費、汽車往復費、自動車)

▲申請所 京城府南大門通 朝鮮日報京南支局

◇主催 朝鮮日報社京南支局

仁旺、北岳靈氣를바더 일홈도淡潔"淸雲"

"부지런하자"! "깨끗하자"! 우리어린이"슬로간"

淸雲公普篇

경복(景福)북악(北岳)을 배스드미 바라다보고 인왕산(仁旺山)기슭을 눌르고 안즌 청운정(淸雲町)의커다란 재스빗깔의이층집한채—그속으로 부러는 글외우는 애기네들의 랑랑한 목소리들이 메임가리 북악산을 흔더며 대이고잇스니 이집이우리들압날의 희망이 북촌(北村)의 아들딸들을 가르치고잇는 청운보통학교(淸雲公普)이다

청운—맑은구름!듯기만 해도 얼마나 마음이 깨끗해지고 상쾌스러운 일홈이냐!가르치는선생님네들도 가르침을 밧는애기네들도모다 학교일홈과 가티맑고 깨끗할것이다

×……×

이학교가 생기지는 지금으로부터 열다섯해전。나이로 보아서는 비록 어리다할만정 오늘과가튼 발전에 비추어 볼때는 도리혀 그조숙(早熟)함에 놀라지안흘수가업다。소위우대놀라는 훌륭가잇는 부지잡마흔 동리들의 자며들을 가르치는 학교니만치 학교의내용、외관이 모다 비범해서 이만하면 조선의대표적초등학교 면목으로 붓그러울것이업슬것이다。

이학교 생도총수는 일천이백예순세명으로 남자아동이 팔백쉬흔여섯명에 녀아동이 사백일곱명이다。이 만흔남녀생도들을 열여덜학급에 난호아서남선생열다섯 여선생다섯 도합스무분의 선생님네가 그들의조흔 목자(牧者)에 조혼벗이되여 가지고 사랑스러운우리의 아들딸들을 훈육하고잇는것이다。

×……×

이학교의 현재교장 저옹길래량(猪熊吉太郞)씨와 교무주임하동사랑(河野三郞)씨가 이리로전근되여 오면서부터 이학교는한가지 다른학교에서 드물게보는 특징을 가지게 되엿스니 그것은 "축게끗해라!부지런해라!"하는 색모르는아래서 일상생도들머리에 위생관념과 근로의정신 두가지를 부지런히 부어주는것이다。그리하여 그들은학교에가서나 집에도라가서나 남달리깨끗하고 부지런해서 선생님네와 어버이들에게 말성을안시킨다는것이다。

×……×

다음으로 그학교직원들은 일상『교육신념』과 『공부려』(工夫力)이라는 두가지 신념미테 그것을 수양해서 아해들의 속과 것 즉 신체와 심성(心性)을보살펴서 그것에 알마즌 통제를해나가는것으로 자랑을 삼는다는것이다 그리하여 선생들은일상교육술(敎育術)을 연구해서사랑과 열을기우려 자신을먼저교육하는동시에 이를연장하야 아동의 훈육에진력한다고한다

그런데 이 청운학교가 오늘과 가튼 성관(盛觀)을 보게된것은 무엇보담도 그학교에 자녀들을보내는 학부형들의 열성잇는 원조의 힘에 기대일바가 만흐니 즉 『우리의 자녀를가르치는 학교는 병든 우리아들딸들을 살리는 조흔병원에 어진의사와 마찬가지다。』하는생각을가지고 학교를 위하는일이라면 몸들을 헤아리지안흘만큼 열성을 기우린다는것이다。이학교는 이때문에 자라가고조하가는중이다。

×……×

『청운』—맑은 구름!그일홈처럼 영원히 맑은 우리의 자녀들을 맑게가르처 내이기를!

(사진은 교사와 휘장)

婦人俱樂部六月號 大評判!

附錄がついて 五十錢の大奉仕

漫画繪本 凸凹黑兵衛贈呈

無代進呈 別册大附錄

和裁洋裁 夏の新案物裁縫

簡單に出來て上品で而も經濟 便利重寶な實用向の改良新案物全集

全部親切な圖解と寫眞で說明、一寸の暇と僅かの材料だけで素晴らしい新案物が易々と出來ます。何れも大家の考案でスグに役立つ物ばかりです。一つ一つ編輯局で實際作りあげ確信を持つて發表!何處へ行つても大評判!

●授乳に便利な婦人用スリップ ●汗取に便利な乳押へ ●和洋兼用のパンティーと乳押へ ●上着の形を崩さぬ和洋兼用パンツ ●形くずれのしない便利な胴衣 ●夜着に便利な新案夏衾 ●着心地のよい男子用開襟シャツ ●四、五歳用の新型襟 ●四、五歳用の衛生的簡單な夏着 ●可愛い三、四歳女兒用夏着 ●五、大歳女兒用の海水ケープ ●七、八歳女兒用の海水ケープ ●九、十歳女兒用の海水ケープ ●十一、二歳女兒用の海水ケープ ●簡單に出來る女學生用海水ケープ ●モダン好みの婦人用海水ケープ ●中年向の婦人用海水ケープ ●若向婦人用ビーチ・コート ●すっきりした婦人用ビーチ・コート ●婦人用の簡單型海水着 ●モダンな婦人女學生用海水着 ●氣のきいた婦人用海水着 ●家庭着兼用のエプロン ●女兒用遊び着兼用エプロン ●二、三歳男女兒用の新しい遊び着 ●五、大歳男女兒用巨深パジャマ ●大、七歳女兒用ベルト附パジャマ ●七、八歳男女兒用パジャマ ●襟りセーラー八、九歳女兒パジャマ ●九、十歳女兒用上下一續きのパジャマ ●十一、二歳女兒用の新型パジャマ ●新味のある婦人用パジャマ ●海水服型の婦人用パジャマ ●男子用の背廣式パジャマ

大特輯

夏の家庭向 西洋料理百種

手輕に出來てトテモ美味しい家庭洋食全集

むつかしい道具は一切使はず、御手近の材料でトテモ美味しく出來、毎日の御惣菜にも御來客にもキット喜ばれます。

●野菜類西洋料理四十一種 ●魚類西洋料理十七種 ●罐詰類西洋料理二十一種 ●肉類西洋料理八種 ●玉子の西洋料理六種 ●サンドウヰッチ十種

大評判の八大記事

▲近頃の娘氣質を語る座談會 (娘を解剖した名論卓說の座談會)

▲裸一貫の夫婦共稼ぎから此の成功 (七轉八起の苦鬪、斯うして此の人々は今日の成功を得た。)

▲恋故に親に背き悔恨に泣く私の手記 (泣けどもすべては返らず、身の破滅に泣く二女性の手記。)

▲若返る中年婦人の小皺の除り方 (見違へる程美しくなる、易々と實行出來るので大評判!)

▲敏感で怜悧な番犬の上手な飼ひ方と訓練法 (犬の買ひ方、育て方、運動、訓練の仕方、病氣の手當、等愛犬家は必讀の有益篇。)

▲愛兒を病氣させぬ方法座談會 (此の夏は是非お子達を健康にして下さい。育兒に熱心にお勵み方と小兒科名醫の大座談會)

▲チとワキガの家庭根治法公開 (何處でも得られる品を利用して、誰にも出來る方法で全治した人々の尊い經驗談の公開)

自殺を企てた評判の某映画女優を主人公にせる問題篇 モデル小說 二つの花束 北村小松

果してモデルは誰か?誰方も知つてゐる評判の女優の世にも痛ましい涙の物語!

(ノヴューの踊子から轉じて映畫界に入り、一躍して評判の大スターとなつた彼女が何故に死を仰がねばならなかつたか!華やかな生活の裏に潛む數々の悲劇、惱み、ら涙に咽ぶ女人哀史)

大懸賞 フランスダイヤ入指環 三百個贈呈

右の外名小說名讀物滿載!! 定價五十錢 (送料八錢)

東京小石川・振替東京二九三〇 大日本雄辯會講談社

產業

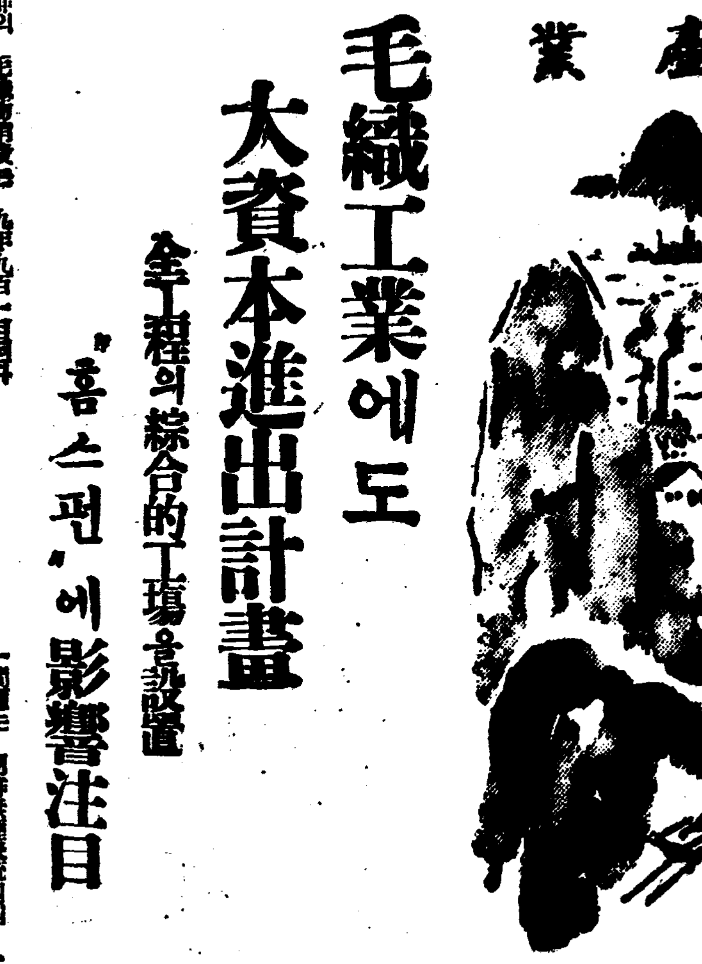

毛織工業에도 大資本進出計畫
全工程의綜合的工場을設置
"홈스펀"에影響注目

朝鮮의 毛織物消費는 九年九百六十萬圓에 達하고 十年은 一千萬圓을 훨신突破하는 形勢에 잇는바 그生産은 皆無로 僅僅 홈스펀이 若干잇을뿐인바 이點에 着眼하고 最近 日本內地事業資本이 朝鮮進出計畫을進行하고잇다 日本內地의 洋毛機業은 通例 中小機業이 製織하고 仕上를 大工場에서하고 잇는데 朝鮮에서는機業과 仕上을 綜合工場에서經營하려고 計畫이 進行되고잇서 總督府에서도 纖維工業의 進展上 積極的支援을 行할 意向이라는데 羊毛生産이 緬羊一萬五千頭則迫으로 量的으로 相當한 時期에 達하얏스나 羊毛를 原料로하는 農村手業을 奬勵하고 잇는이지음 그影響이 자못 注目된다

朝鮮果實加工에 森永製菓가着眼

森永製菓에서는 素麥製糖과 提携하야 果實의 加工製造를 積極的으로 着手하야「시롭프」그他의 果實處理를 各地에서 하고잇는바 同社에서는 今回 朝鮮에 進出하야 精麥製와 菜果의 高度加工에 着眼하고 關係者가 商工課를訪問하고 朝鮮의 斯業에 關한詳細한 調査를하얏는바 總督府에서는 일즉부터 此等의 高度處理育成助長의 意向임으로 右森永의 進出相을 待하고잇다

硫安漸落으로 市價對策을協議
配給組合主事會開催

【東京電話同盟】硫安市價는 今春初十貫一叺 四圓八十錢으로組合建値 三圓五十錢에 比하야 一圓三十錢가량 上廻하야 暴騰을 한 以來 漸落의 步調를 呈하야 十九日深川市勢는 三圓五十二錢으로 組合建値에 接近되야 다시 一兩日中의 情勢如何에따라 建値割도 되지못하고 形勢이어서需用最盛期에 잇서 未曾有의 人奇現象을 呈하얏다 그結果商人側은 生産業者에 對하야 受渡價格의 引下를 要望하는等狀態까지 惹起하얏는바 昨今은 生産業者自體가 市價低落에 對하야 硫安配給組合에서는二十日 主事會 二十一日 理事會를 開催하고 市價對策을 協議하기로되엿다 그러고生産者側은 中島商相當時 硫安의最低價는三圓五十錢을 適正하다고 政府와의 諒解가 成立된것을 理由로 하야 三圓五十錢의 關門을 維持하려는데 對하야 配給側의三井物産、日本加里工業等은 여러 關係로 三圓八十錢程度를 維持할 必要가잇다고 現在의 市價 吊上工作에 狂奔하고잇다 組合主事會에서 決定될 市價對策은 자못注目된다고한다

煉炭工場合同進步

日本內地의 豆炭、煉炭工場統制 問題는 朝鮮無煙炭統制의 一環으로 일즉이 殖産局鑛山課에서 促進工作에 進出하야 鑛山課村上囑이 滿東中 關係各方面과 準備折衝을 進行한 結果 日本內地 當業者도 合同의 急務를痛感하얏슴으로 드듸어 問題는 表面化하야 朝鮮無煙炭株式會社가 表面에서서 日本內地二十數社와 合同實行에 對하야 正式으로 統制會社設立의 協議를 開始하기로 되엿다、右折衝을마치고 [二十日着任한 村上氏는 ...]다

朝鮮無煙炭의 販賣分野 ... 小千數의 分立으로 ... 行되지 안헛스나 大規模業者의 ... 販賣系統의 ... 統制는 ... 合同하고 이에 新朝無가 參加하야 朝鮮無煙炭의 合理的配給을 圖하려는것이 目標로 大體 그前途는 잡을수잇다 新朝無에서 正式으로 日本內地의 二十數社에 對하야 各히 正式으로 折衝하기로되엿슴으로 이結果에 基하야 資本金 그他의 諸節이 決定될것이다

煙草通關檢査 許容範圍를擴大
自己用을自家用으로

議會에서 朝鮮事業委員會席上에서 日本內地、朝鮮 相互間의 煙草稅關檢査가 問題되어잇는데 右 內容은 最近 日本內地、朝鮮間의 旅行者가 激增되야 每年 百萬人以上의 旅行者가 自己用의 煙草로서 朝鮮으로부터 日本內地로 八萬五千圓 日本內地로부터 朝鮮에 九萬二千圓의 煙草가 드러가고 나가는데 兩專賣事業에 그다지 影響을 미치는일도업고 도리어 稅關의 檢査에 依하야 旅行者에 不快의 念을 주는 便이라는 見解에서 稅關의 煙草所得檢査의 權限은 依然 存續하나 今日과가티 嚴重檢査를 勵行하지안코 現在의 自己用의 範圍를 自家用의 範圍까지 擴大하려고 日本內地、朝鮮間은 煙草自家用搬出入을 하자는 意向으로 總督府와 大藏省間에 折衝中이라 한다。

貿易協會에서 大連에出張所

朝鮮貿易協會에서는 十九日午後二時부터 京城商議에서 理事會를열고 左記事項을 附議하얏다
一、貿易振興展覽會開催에關한件
一、大連에 出張所開設의件
一、臨時總會開催에 關한件
一、昭和十年度事業報告

水質汚濁의 防止策決定
慶北에서第一着으로

總督府殖産局에서는 先般 各道에 對하야 工場으로부터 排出되는 汚水가 淡水、鹹水의 兩水域을 汚濁케하야 水産生物의 蕃殖에 影響이 莫大함으로 그對策保護에 對하야 各道에 通牒하얏는바 右에 對하야 十二日 慶北道에서는 左와如히 對策을 決定하얏다。水質을 汚濁할 憂慮가 잇는 工業의 許可에 對하야는 適當한 汚濁防止施設을 할것을 條件附로하야 許可를 하게하는데 그施設이 不可能한 境遇에는 許可를 하지안키로하며 또 右施設의 不完全으로 因하야 漁業에 損害를 미치게하는때는 工場이 漁業權者에 對하야 適當한 損害賠償을 할 制度를 設하기로되엿다고한다

大鐵鑛開發會社案
資本金五千萬圓의
‖製鐵國策促進論擡頭‖

朝鮮의 鐵鑛許可鑛區는 今年一月一日現在 百四十鑛區에 達하는데 作業中의것은 僅僅 數鑛區에 不過하고 其產額도 年六千萬圓內外이다 如斯히 睡眠鑛山이 만흠은 主로 鐵鑛業이 그 性質上 技術的으로나 經濟的으로나 比較的 大規模를 要하야 設備의 巨大性、資本의 固定化傾向、大量採掘을 必要로함으로 흔히 資金難에 逢着하야 作業不可能한것이나 또 鐵山에 對한 金融은 金融業者가 全然 危險視하야 警戒하는形便으로 最近 鐵山金融의 特殊銀行設立을 要望하는側도 잇는데 結局 實現性이 업고 最近 總督府의 鐵鑛業助成積極方針과 相俟하야 全朝鮮에 睡眠하는鐵鑛區를蘇生식히려고 一大統制開發會社를 設立하야 所謂製鐵國策의 實現을期하려는 計畫이 利原鐵山專務高橋省三氏를 中心으로 提唱되어 高橋氏는 이미 總督府를비롯하야 軍部金融界方面에 右에 關한 ... 高橋氏가 企圖하는바는 官民一致하야積極開發的 法人을設하고 金融上의 不安을 除去하고 現下鑛業의 大大的開發에當하야 ... 의體系化를 圖하려는것으로 그 開發方法으로 如左한 案을樹立하고잇다

一、會社組織으로할事
(가) 資本金五千萬圓以上으로하고 發起人은 日本全鐵의關係者 鐵鑛石需要家와 鐵業者 朝鮮의銀行等으로함
(나) 殘部는 一般에 募集을 與함
(다) 大藏省預金部의 低利資金을 朝鮮의 銀行으로 特定하고 開發事業에 貸出식힘이 資金約三千萬圓을 要하는것으로 ...
二、自己가 開發할수업는 鑛業權者의 鑛山은 그鑛業權及其他를 買收하야 推定價格을 査定하야 이를 出資식히어 株主가 되게할事
三、前項에 依하야 이를 株券을 擔保로 事業資金을 엇게하고 出資한 鑛山은 必要에 其出資者에 開發케할事
四、鑛山經營上 事業資金을 調達치 못하고 大規模의 施設을 要하는것은 會社에서 이를 直營할 事
五、產出鑛石은 會社에서 이를 一切引取하고 그取扱手數料로 若干을 徵할事
六、會社取扱의 鐵鑛石은 이를 各製鐵所及 特殊鋼製造所와 各需要家一般과 ... 할事

桑葉不足의 念慮는업다
栽培增加、發育도良好

今年의 桑田面積은 全朝鮮에서 五千町步가량增加할터이나 荒廢한것이 若干잇슴으로 結局 總面積은 前年比一千町步가량增加의 七萬七千町步로보인다 桑田의 狀況은 西北朝鮮地方은 酷寒으로 若干의 遲延을 未免할터이나 大槪 良好하야 桑葉不足의念慮는업다

滿洲國特殊會社法

【東京電話同盟】滿洲國政府는今年七月頃特殊會社에 關한 法律을 制定할터인데 特殊會社와準特殊會社는 左의 二十社로하기로內定하얏다
▲特殊會社=滿洲中央銀行、電信電話會社、同和自動車會社、滿洲石油會社、滿洲炭礦會社、滿洲棉花會社、滿洲産金會社、滿洲興發會社、滿洲火藥會社、滿洲林業會社、滿洲拓殖會社
▲準特殊會社=滿洲航空會社、奉天造幣所、滿洲化學工業會社、大同洋灰會社、昭和製鋼會社、滿洲統計公司、滿洲電業公司、奉天興業土地會社、本溪湖煤鐵公司

鑛業權設定·移動

◇鑛業代理人屆

登錄番號	鑛區所在地	鑛業權者	事項
一〇〇三〇	平北碧潼郡雩時面	日本鑛業株式會社	京城府南出町岡部楠男을鑛業代理人으로選定한旨昭和十一年四月二十三日屆出
一〇八六五	江原春川郡北山面	尹秉燮	春川郡北山面尹東杰을鑛業代理人으로選定한旨昭和十一年四月二十三日屆出
一〇四五八	同麟蹄郡麟蹄面	韓永祚	麟蹄郡麟蹄面金炳奭을鑛業代理人으로選定한旨昭和十一年四月二十三日屆出
九四六一	忠南牙山郡溫陽面排芳面	藤田鑛業株式會社	論山郡論山面吉領爲高를鑛業代理人으로選定한旨昭和十一年四月二十五日屆出
九五五四	慶南咸安郡艅舡面郡北面	昭和鑛業株式會社	鑛業代理人岩屋信榮을解任하고咸安郡艅舡面服部哲夫를鑛業代理人으로選定한旨昭和十一年四月二十七日屆出
〡八五五	慶北高靈郡雲水面	岩瀨亮	鑛業代理人助川良夫를解任하고高靈郡雲水面岩屋信榮을選定한旨昭和十一年四月二十八日屆出
一二三一一	京畿安城郡陽城面	李錫九	安城郡陽城面金東琪을鑛業代理人으로選定한旨昭和十一年四月三十日屆出
一二七九四 一二七九六 一二七九五	慶北向州郡洛東面、同洛東面、靑里面	內外鑛業株式會社	向州郡向州邑高原丈夫를鑛業代理人으로選定한旨昭和十一年四月三十日屆出
八一一八	江原旌善郡南面	文聖錫	鑛業代理人金斗實을解任한旨昭和十一年四月三十日屆出
一四〇〇	忠南公州郡牛城面	東亞鑛業株式會社	京城府舟泉町李宅珪를鑛業代理人으로選定한旨昭和十一年四月三十日屆出
八八一〇	平北朔州郡朔州面九曲面	花園佐吉	京城府三坂町磯野勇을鑛業代理人으로選定한旨昭和十一年四月三十日屆出

養鯉餌料
【四】……黃國斌

成鯉期에適當한天然餌料及其養殖法

成長한 鯉魚에는 엇던 天然餌料가 適當할가하는데 잇서서 獨國의 스스라氏가 多數한 天然產鯉의 胃腸으로부터 發見한 食餌의 種類에 對하야 結論한 바에依하면 鯉의 天然餌料로는 甲殼類、昆虫類、軟體類及腔腸動物等인것을 알수잇는데 그中에서도 甲殼類가 가장 重要한것으로서 此에 屬하는것으로는 上述한바와가튼 枝角類及橈脚類又는 介形類等이잇다 그다음 昆虫類에 屬하는것은 幼虫時代의 것으로서 長成하면 飛翔하기때문에 食餌가 못된다。重要한것을 들면 다음과갓다。

直翅類 蜉蝣科(Ephemera)
脈翅類 砂虫科(Phryganea)
雙翅類 蚊科(Tipula Culex)

夏節이되면 溜水中에 만히 蕃殖하는것으로서 鯉의 餌料로는 養分이 만코 조흔것인데 長成하면 水中으로 飛翔하여버린다 故에 重要한 몃가지의 習性을 들면 다음과갓다。

一、蜉蝣=此類에도 여러가지가잇스나 性狀이近似하다 幼虫은 ... 遊泳에 適當하나 ... 六個의 鰓葉이 잇고 後端에는 三個의 尾毛가 잇다 口에는 咬顎가잇서 水中諸小動物을 捕食하면서 其間 池邊土中에 巢孔을만들고 其中에숨는다 巢孔은 約五C.M.直徑인데 따로外部로 通하는 二孔이잇서 自由로 一方으로들고 他方으로나오는 便이잇다 幼虫時代는 대단히 長期間으로 卵으로부터 孵化하야가지고 親虫까지 되는데는 二年乃至 三年의 長年月을 要한다 그외反對로 親虫의齡은 대단히 짧어서 二三時間에 不過하다 幼虫이 물에서 나오기전 蛻皮를짓고 그蛹에서 나오면 親虫이 되는것으로서 親虫은 附近水邊을 群飛하면서 卵을生하고는 死한다 此期가 七八月頃이며 一虫의 卵數는 三百乃至 四百이며 不過 水中에 만히 蕃殖한다

二、砂虫=五月頃 蛹으로부터 發生하야 八月頃에 盛하다 母虫은 水中諸物體에다 產卵付着을 식히는데 卵은 膠質物로덥히고 規則的으로 整列되다 一兩日이면 發眼孵化하는데 初時엔 膠質中에 잇다가 水中에 나와서 水中諸物質로 집을만든다 흔히 모래로 만드는데 體가 長한것과 同形의 管으로 그中에숨는다 長成하게되면 巢를 水面갓가운 物體에 付着식히고 구멍을 뚤코 空中으로 飛翔한다

三、蚊=此幼虫은 停滯한 水中에 非常히 蕃殖하는데 鯉의 重要한 餌料다 母虫은 水上의 木葉及其他의 物體에 안저서 後脚을 들어 交叉하고 交叉한데와 體의後部와의 間에 數多한 卵을 産하는데 卵은 粘着性이잇서 서로 一塊가되며 水中에 浮游하엿다가 一兩日中 幼虫으로 孵化하야 水中을 游泳한다 體形은 圓筒狀으로서 軟皮이며 ... 口는 强한 咬顎가잇서서 動植物의 腐敗한것을 食餌로한다 游泳하기를 一週日後이면 長成하야 蛹이되며 飛翔한다 飛翔한者는 또 產卵하는데 그卵數는 百粒可量 一年中에는 約四代를 經過하는데 最後의것은 越冬한다 蚊類에는 其外에도 여러種이잇서 다-鯉의 良好한 餌料다。그다음에 軟體類가잇스니 前記虫類에 比하면 極少數다。軟體動物에잇서서는 淡水貝類의 幼稚한것과 蝸牛類等을 餌料로한다。

鰓形動物에 屬하는 斷腳類의 虫類도 餌料로되는데 其中重要한것은 水棲斷腳類에 屬하는 糸斷腳科의 것이다 原體 鯉의口部構造를 보다면 如何한 物質을 食餌로 하는지를 알수잇나니 上下에 一齒도無하며 口唇을 넓히는 길게 突出하야 圓筒狀의 구멍을 形成하는것等으로보아 軟柔한 物質을 吸收하기에 適當한 ... 强大한 動物捕食에는 不適하게 되엿다 또鯉科의 構造도 海洋魚와달나 짧고 左右로 突起하야 鰓弓을 다듬時는 모든 餌料物質을 此로써 支持하게되엿고 또 構造가 複雜하야 맛치 채(篩)와 가태서 池底의 土壤中에잇는 虫類를 흙과가티 口腔에 너코 흙을 처버리는데 便하게되엿다。

人工餌料

養鯉上 餌料는 天然餌料로 하는것이 原則인데 不足되는 境遇에는 人工으로서 特別히 餌料를 製造하야 投與할 必要가 生한다 그럼으로 人工餌料로 될수잇는 物質은 엇던것을 選擇하여야되겟는냐 하는 點에잇서선 爲先 鯉體의 化學的成分及天然餌料物質의 成分에依하야 決定하지안흐면안될것이다

黃昏【90】
韓雪野 作
安夕影 畵

간섭 (一)

수다스런 가을하늘이 공장 개일뜻이 맑아지다가도 금시 또 흐리곤하드니 어느새 비가 되엿다。

이에게서 중단된채、아버지도 아들도 한참동안 아무말도 업다。

아버지에게도 아버지로서의 생각이 잇섯스나、경재에게도 경재로서의 생각이 잇섯다。

다만 불행히 그생각과 생각이 서루 상치되어 용이히 일치점을 발견할수 업스며、따라서 피차의 의견은 전개되면 전개될수록 반대방향으로 멀리 다라나므로 아버지는 짐짓 말을 끈코 말업는 가운데서 경재의 반성과 복종을 재촉하며 아들은 아들을 설복할 보람잇는말을 속으로 생각하고 잇다。괴로운 침묵이 무게를 더할뿐……。

성긴 빗방울이 웃수수하고 마루아페 유리창을 때린다。

『어린애 작난두 아니구 대체 그게 뭐란 말이냐?』

그러나 아버지의 목소리는 의외로 약하엿다。

『도무지 문제될거 업는걸 가지고、이래다 저래다 하는것은 죄죄한 소인이나、그러치안흐면 요사스런 계집이 할일이지、어디 올흔 사람이야 그릴수 잇느냐말이다』

그래도 경재는 가만히 듯고만 잇다。간단하나마 이미 자기의 생각을 말하엿스므로!……

『너도 번연히 모든 사정을잘 알지안니?』

하고 아버지는 감정을 업시한 부드러운소리로 말을 잇는다-

『네일도 네일이지만……인제 네가 정일을 외롱 맛하봐야할 거고、또 내나이 륙십을 넘엇스니……인제 자식밧게 더미들 사람이 잇냐? 하니까 그만좀 자리를 바꾸어서 생각해 보란 말이다』

『저도 그것은 생각하고 잇습니다。그러나……』

『그러면……그러라면 말이다。웨 이런 구찬은 말을 거듭하게 하느냐 말이다?』

『그러니까 인제 제일은 제게 맷겨주십시요』

『맷겨주어?』

하고 아버지는 회나는 목소리로 말하다가 저욱히 섬미를 늦춰가지고

『그러면 가령 네말대로 한다고 하자。그러나 네 체 어떠케 되란말이냐?』

하고 단단하다는듯이 아들을건너다본다。

『뭐 어떠케 될게 잇습니까』

『그래 그애허 구대자(러숨이)……』

『그건 별문제입니다。하여간 현옥이와는 이미파혼하겟로 햇스니 다시 그걸가지고!』

『파혼? 그게 결국 그말이…… 그녀자라야 한다는 말이아니냐』

『그러치 안습니다。어쪄 딴사람이 잇다든가、또는 현옥이보다 나은 사람이 잇서서 그러는것은 아닙니다……요컨대 현옥이란사람이 제게는 부적당하기 때문입니다』

『거 대체 무슨말인지 알수업구나……그래 내가 옥여서 한일이란말이냐? 당초에 네의사가 잇서서 한건데、제가 한일에 대해서 그러케 책임을 지지안허도 조탄말이냐?』

『네、물론 모든 책임이 제게 잇느니만치 제가 책임지겟습니다。제가 한일이니까 저로서 해결짓는것이 마땅할것이며、기왕 파탄되고 말일이라면 하루라도 속히 해결지어 버리는것이 책임잇는 행동인줄 압니다』

『그러나 그러케 되면 내얼굴이 어떠케되느냐 말야 좀 생각해봐라』

『아버지께서 그러케 말슴하실만한 리유도 물론 잇슬것입니다만、저는 별로 큰 상관이 업스리라고 생각합니다。아버지때문에 그자식이 세상에 서지못한다는 법이 업는것과 마찬가지로、자식때문에 그아버지가 세상에 서지못할것도 업스리라고 저는 생각합니다』

『아니다。그러찬타。그것은 너혼자생각이지 세상이 어디 그러냐? 그리구 또 아버지로서도 제생각에 잇스면서도 자식때문에 못하는 일이 잇고、또 자식도 제생각에 하구시픈 일이 잇다 할지라도、그부모와조상을 생각해서 그대루 하지못하는 경우가 얼마든지 잇다 그런것을 헤아리지안코 제맘대로만 한다면、그허물은 비단 그 개인에 끈치지안코 나아가서 그부모형제와 조상에게까지 미치는것이다』

자기의 말을 스스로 지당하다고 생각하는 감격한 어조로 말하는 아버지는 [illegible] 잇는 아들도 자기의말에 [illegible] 가는것이라고 생각하며 [illegible] 가운데서 의사의소홍을 [illegible]듯 짐짓 말을 끈코 아[illegible] 정을 살피고 잇다

最近製造

白粉이濃淡이엽시잘먹고훌늉히살결을젊게한다

綜合ホルモン含有 クラブ美身クリーム

1. 白粉下로、구라부美身크림에는第一、인것은特殊한原料를配合하엿스므로 훌늉히白粉이濃淡이업시잘먹고오래견디여서化粧이밀리지안는까닭입니다

2. 볏께롬防止、로서도구라부美身크림은어떠한强烈한紫外線도遮斷하야 볏께롬을防止하야이로부터의化粧에는이슬수업는것입니다。

3. 젊어지는데、구라부美身크림에는 잔주룸發生을 防止하고 살결을젊어지게하는 綜合호르몬이 含有되엿습니다 그리고特히 專賣特許의方法으로 注射同等의效果로 살결內部에 吸收되여 살결을 훌늉히젊게 합니다

25セン 50セン 80セン

왜…… 効力이强한가?

호르몬科學의 權威伊藤博士의 指導에依하야 새로히發見되여 구라부化粧料에 配合된 구라부綜合호르몬은 專賣特許 第一〇四八一號의 特殊한製法에依하는 前例업는 卵胞호르몬을 主成分으로하고 이에 腦下垂體前葉호르몬、皮膚호르몬、植物性綜合호르몬을綜合한 貴重한것입니다。主成分의 卵胞호르몬은 從來의女性호르몬의 五、六倍의 效力과 持續力을가진 同時에 다시別個의專賣特許의 吸收增進劑의 配合에依하야 皮膚로부터 吸收되여內服과 注射와가튼 顯著한 效果를나타내는것이 博士의 實驗으로證明되엿습니다。

왜…… 安價로提供할수잇는가?

普通호르몬이라고하면 甚히 高價이지만 구라부綜合호르몬의 主成分인 卵胞호르몬은 專賣特許의方法으로 어든것으로 世界의有名한學者에 現在가장效力잇는優秀한호르몬이라고 認定을바다 推奬되여잇습니다。그리고 完備한 採集設備下에 純粹한 結晶體로서 多量經濟的으로 大量的으로 特殊技術에依하야 採集된것이므로 大設備와大量生產에依하야 貴重한 호르몬임에도不拘하고、極히 安價로提供할수가잇습니다。

따라서 이것을 配合하는 구라부化粧料가非常히廉價로 만들수잇는까닭입니다。

試驗삼아 一個一圓五十錢의 强度綜合 호르몬含有의 藥用 구라부美身크림과 호르몬化粧料라고 稱하는外國製品의 廿數圓이나하는 高價크림과 效力을 比較(例하면皮膚塗擦에 依한 動物實驗에서)하야 보시면 구라부綜合 호르몬이 如何히 效力이强하고 또 想像以上으로 廉價인것을 알것입니다。